PROPERTY OF ACKU

ACBAR RE...

زموږ شعار
دخدای (ج) رضا زموږ هدف،
حضرت محمد (ص) زموږ رهبر،
قرآن کریم زموږ قانون،
فی سبیل الله جهاد زموږ لار،
دخدای (ج) په لارکې شهادت زموږ لوړه هیله،
وحدت زموږ قوت استقلال زموږ غرور،
اسلامي حکومت زموږ مقصد دی.

ومانند کسانیکه نباشید که پراگنده شدند واختلاف کردند بعد از آنکه آمد ایشانرا حجت ها وآن گروه ایشانراست عذاب بزرگ.
آل عمران ۱۰۵

جریده وحدت اسلامی

ارگان نشراتی اتحاد اسلامی مجاهدین افغانستان

شماره مسلسل (۱۴۰) سال دهم شماره (۲) پنجشنبه (۳۰) جوزا ۱۳۷۰ هـ، ش مطابق (۲۰) جون ۱۹۹۱ م

مجاهد ورور قاضی محمد امین «وقاد»:

دملل متحد دطرحې سره موافقه کول دکابل لاس پوڅي رژیم ته قانوني بنه ورکول دي

صفحه ۳

حج، او گټې یې
دحج دستري کنگرې
په مناسبت

ص۲

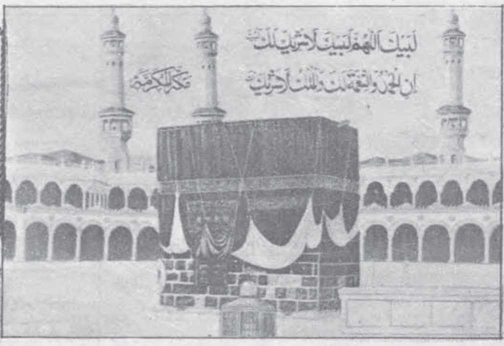

مکه معظمه قبله مسلمانان جهان

یووالی، دبریالیتوب ستر راز

ص۳

بوریس یلتسن بیا دانتخاباتو غوښتنه کړې ده

ص۸

هلته به څه اختروی؟

صفحه ۷

آخرین دسته از عساکر روسی خاک مجارستان را ترک گفتند

ص۷

ونیکمرغه لوي اختر په مناسبت دافغانستان د مجاهدینو داسلامی اتحاد

دداعیي دمشر محترم قاضی محمد امین «وقاد»

پیغام

" بسم الله الرحمن الرحیم "

ویرودرنومها جرینو، مجاهدینوا ودافغانستان مسلمان ملته!

السلام علیکم ورحمه الله وبرکاته:

نیکمرغه لوی اختردرته دټولومشروعوهیلودترسره کیدوپه دعابختورغواړم. تاسی چی دخپل هجرت، جهاد اونا قابل تحمل کړاوونودنتایجودترلاسه کولوپه هیله دادی په دیارلسم کال کی قدم ږدی اودنړیخورکمونیزم له ناولیومنگولونه دخلاصون اوپه کران هیواد کی دیوه رښتینی اسلامی نظام درامنځته کولوله پاره موبی ساری تاریخی قربانی اوسرښندنی دسړه دښکیللو اوایللو"محکومو" اولسونودخپلواکی زیری شو، خوله بده مرغه بد افغانستان کی مودگوداکی رژیم دراښکورولوارمان لانن هم ارمان باتی دی، اوداچی

صفحه ۸

سران کرد ودولت عراق به عقد قرارداد صلح نزدیک میشوند

صفحه ۸

در ولایت هلمند جنگ شدید بین مجاهدین و قوای رژیم ملحد جریان دارد.

صفحه ۶

سرمقاله

فقدان وحدت وحفظ دست آورد انقلاب اسلامی افغانستان

نهضت مقاومت اسلامی ومردمی ملت افغانستان وارد مرحله ای پرمخاطره، حساس وسرنوشت سازگردیده مرحله ای که ملت، مجاهدین، گروهها، رژیم وحامیان سیاسی ونظامی واقتصادی هردوطرف محصولی راکه سالها قبل کشت کرده بودنددرومی نمایند..

قسمیکه طبیعت هرمبارزه وقیام سیاسی وتاریخی میباشدکه مبارزه ای مسلحانه زرع ومبارزه ای سیاسی دروومحصول رابه جیب می زند. بعداز بیرون رفتن سربازان شوروی ازافغانستان وقبول روس هاکه اشغال افغانستان اشتباه بوده است .نوعیت وماهیت مبارزه عوض شد .ونبردسیاسی برنبردنظامی پیشی گرفت. که بزرگترین تحول درجریان قیام ملی ومقاومت مردمی ملت افغانستان بود. شرایط بیرون مرزی

صفحه ۸

عید سعید اضحی به همه مسلمانان جهان مبارک باد

جریده
وحدت اسلامی
ارگان نشراتی اتحاد اسلامی مجاهدین افغانستان
موسس : قاضی محمد امین "وقاد"
سال تاسیس : جوزا سال (۱۳۶۱ هـ . ش)
صاحب امتیاز : اتحاد اسلامی مجاهدین افغانستان

الجزایر بسوی حکومت اسلامی

ملت مجاهد الجزایر بعد از سالها جهاد و مبارزه ی آزادی خواهی استعمار جنایت کار فرانسه در سال ۱۹۶۲ میلادی از کشور خود بیرون کردند . شعار های مبارزه وقیام مردم الجزایر شعارهای اسلامی ودینی بود ومردم مسلمان بجز شعار های حماسی دینی واسلامی شعارهای دیگر را نمی پذیرند وبهترین وسیله ای به حرکت وقیام وادارکردن یک ملت مؤمن ومتعهد به اسلام هم شعارهای می باشد که بدان ها دلبسته اند بکار انداختن شعارهای اسلامی وانقلابی دردنیای اسلام همواره از طرف دو جریان فکری صورت گرفته که یکی واقعاً " درجهت تحقق بخشیدن حقیقی شعار ها بوده ، ودیگری از عنوان کردن شعارها مردم فریبی دوشیدن خلق وسوار شدن برگرده ای مردمان علاقمند بدان شعارهای حماسی برانگیزاننده احساسات وعواطف مردمی را دنبال کرده است . براه انداز ی شعارها بخود مردم داده انها درصورتیکه کشور دربرابر یک قدرت اشغالگر خارجی قرار داشته باشد اهمیت بیشتری بدست آورده ومی آورد که هم احساسات دینی وهمچنان احساسات مذهبی را دربرابر خارجی ها ودشمنان دین ومذهب برمی انگیزاند . کشور الجزایر وافغانستان به صورت راست وهمه جانبه ازشعارها درراستای تحریک ملی ومذهبی دربرابر استعمار روسیه وفرانسه کار گرفته شد .

درالجزایر آغاز گران جنبش آزادیخواهی و اولین مرمی که فیر شد توسط مجاهدان مسلمان درراستای نابودی کفر واستعمار وایجاد حکومت اسلامی صورت داده شد ودرمبارزات طویل آزادیخواهی بویژه هشت سال نبرد دینی از سال ۱۹۵۴ تا ۱۹۶۲ که الجزایر به استقلال رسید مبارزان مسلمان هم از علمای مذهبی وروشنفکران مؤمن ومتعهد به اسلام درصف اول مبارزه وقیام دینی قرار داشتند متاسفانه وقتیکه استعمار فرانسه سرکوب واستقلال ملی و سیاسی بدست آورده شد سوسیالیست ها برهبری جبهه آزادی بخش ملی قدرت سیاسی را بدست گرفته فرهنگ اسلامی و مجاهدین مسلمان را بیشتر ازپیش کوبیدند . ودرکشوریکه بنام اسلام ودرراه اسلام یک ونیم ملیون شهید داده بود نظام بی دین وسیکیولریزم را رواج وایدیولوژی اسلام را ازصحنه ای سیاست الجزایر خذف کردند با وجودیکه نظام ورهبران ازمذهب الجزایر بعد از استقلال مسلمان را به زندان انداختند ووسایط فکری اجتماعی وسیاسی کشور را برای شان ضیق وخفقان آور ساختند . مسلمانهای ازمبارزه وجهاد دست برنداشتند وهمیشه با قبول زحمت های طاقت فرسا ومشکلات دست وپاگیر درراه احیای اسلام وایجاد حکومت اسلامی درالجزایر تلاش وپیکار نمودند . که نتایج مبارزه وفعالیت های قهرمانانه ای مجاهدین ورزمندگان راه اسلام درالجزایر درسال های آخر بصورت یک حقیقت ملموس وانکار ناپذیر درآمد سوسیالیت ها و ناسیونالیست های که محصول مبارزه اسلامی

صفحه ۷

حج، اوکتی یی دحج دستری کنگری په مناسبت

دخدای "ج" په سپیڅلی کتاب عظیم الشان قرآن کی چی پد کوم ځای کی ددی خبری یادونه شوی چی الله پاک "ج" حضرت ابراهیم (ع) ته حکم ورکړ تر څو دحج دمقدسی فریضی دادا کولو لپاره عمومی خبر ورکړی نو هلته ددی حکم اوفرمان بنسټیز علت داښودل شوی دی چی: لیشهدوا منافع لهم . تر څو وګړی راشی او په خپلو سترګو وګوری چی په دغه سپیڅلی فریضه "حج" کی ددوی لپاره څه ګټی او منافع ځای پرځای شوی ؟

که ژوړ فکر وګړو نو په عامه توګه نړیوال دوه ډوله سفرونه کوی .

۱ــ هغه سفرچی درزق(روزی) دګټلو لپاره وی . .

۲ــ هغه چی دسیل اوتفریح په غرض وی په دغو دوه ډوله سفرونو کی دانسان خپلی غوښتنی او اغراض کارکوی . که یوانسان ددغه دول سفرونو په خاطر کور کلی، خپل خپلوان پریږدی مال او وخت پکی لګوی نو هدف یی د خپلو غوښتنو ترسره کول وی دلته دقربانی اوفدا کاری سوال هم نه پیدا نه پیدا کیږی خو موږ په زغرده ویلای شوچی دحج سفرله دغو دوا ړو سفرونو څخه جلا وځانګړی دی دا سفر دکوم شخصی غرض اوغوښتنی لپاره نه وی بلکی دا سفر یوازی دلوی څښتن جل جلاله د خوښی په خاطر وی، دی سفر ته ترهغه وخته پوری څوک نشی چمتو کیدلای ترڅو په زړه کی یی دلوی څښتن حق تعالی "ج" مینه اوله هغه څخه ویره نه وی راپیدا شوی . .

داددی ښکارندوی دی چی یو څوک داوزدی مودی له پاره کورکلی خپل خپلوان پریږدی اوددی سفر کړاوونه زغمی دهغه په زړه کی دخدای (ج) مینی ځای نیولی اودیوی سپیڅلی فریضی دادا کولو احساس ورسره پیدا شوی اوهغه داتوان هم لری که دخدای (ج) په لاره کی ورته دوتلو څه ارتیا پیښه شوه نو بی له ځنډه ووحی تکلیفونو لوړی اوژوری کالی خپلی شخصی غوښتنی اوسوکالی دخدای "ج" لە خوښی څخه قربانوی . . بیانو چی کله هغه دیوی پاکی ارادی په نتیجه کی دحج دسفرلپاره چمتو شی نو د هغه په طبیعت اوحالت کی یو په زړه پوری بدلون راغلی وی په رښتیا هم دهغه په زړه کی دخدای "ج" محبت رالټیدلای وی او چاسره چی دهغه ځای دسفر په لور سودا ملګری شی دهغه خیالات او افکار کاملا" نیک شی دګناهونو څخه توبه اوباسی او دخلکو څخه دخپلو ئیلو او اوریدلو ښنه غواړی که د چا وربا ندی څه حق وی دورکولو په فکر کی یی شی دهغه په زړه کی له بدو نفرت پیدا شی او په طبیعی ډول دهغه زړه دنیکیولو رته میلان پیدا کوی څومره یی چی سفر لنډیږی نو په زړه کی یی دمینی څپی په غورځنګ وی او څومره چی دخدای "ج" کورته نږدی کیږی په هغه کی د خلکو دخدمت اومرستی ولوله راپیدا کیږی اودعبثو خبرو پوچو وینا ګانو ،بی حیایی بی دینی جنګ اوجګړو په نسبت دهغه په زړه کی کرکه راپیدا کیږی اوداڅکه چی هغه دخدای "ج" دکور په لور روان دی اوهغه دخدای "ج" د کورمسافر دی . .

دا سفر په کلی توګه عبادت دی دا سفردنور وسفرونو پرضد یوداسی سفر دی چی په کی هروخت دسړی نفس پاک اوسپیڅلی وی داپه حقیقت کی یواصلاحی کورس دی چی هرومرو بایدمسلمان پکی برخه واخلی هغه چی حج ته دتللو لپاره چمتو شوی وی ددی سفر یوه برخه چی پای ته ورسیری بیانو یو بل پړاو وراحی چی له دغه پړاو څخه تیریدل اومکی معظمی ته تلل بی له دی چی احرام یی ترلی وی نشی کولای ورپا ندی ولاړ شی احرام یعنی څه ؟

احرام دبی وزلانو یو عادی لباس دی . دیولنګ یو ټادر اویوه پیزار څخه پرته نور څه نه وی اوهدف یی دادی چی تر اوسه چی ته هرڅه اوپه هر رنګ وی خو نن دخدای "ج" په دربار کی پیښ شوی یی دلته به دیو بی وزله اوفقیر په دود پل ږدی ښکلی اورنګنی جامی به اوباسی دفقیرانو لباس به اغوندی موږ به نه پر پښو کوی خوشبویی به نه لګوی اوپه نښته به نه سموی دډول سینګار ازدواجی عمل "جماع" نه به ځان ساتی ښکار به نکوی دښکار د رک څه نښی نښانی به هم چا ته نه ورکوی بلکی له ټولو هغو خبرو څخه به چی بد سو بی باکی راولاړیری ځان ژغوری اوهر کله چی به د کی ته دغه وضعیت غوره کړ نو دا به ستا په باطن هم اغیز من شی ستا زړه به دبیوفقیر او بی وزله په څیر له کبر اوغرور څخه پاک اوسپیڅلی شی . ته به عاجزا و مسکین خوښوونکی شی . .

په نړی اودنړی په خوندونو کی دلویدلو له کبله چی ستا په روح کوم داغونه لګیدلی دی هغه به لیری اوصفا شی اوستا په زړه کی به دلوی څښتن "ج" مینه په ځپوشی . . داحرام دتړلو پروخت چی کومی کلمی دیو حاجی په خوله رازی اودهری لوړی دختلو اودهری ژوری د کوزیدلو اودهری قافلی سره د یوځای کیدلو پروخت اوهر سهار دخوب نه دویښیدو پروخت په لوړ غږ ویل کیږی داکلمی دی . .

لبیک اللهم لبیک لاشریک لک لبیک ان الحمد والنعمته لک والملک لاشریک لک . .

په خدمت کی دی ولاړیم ای الله ! ته شریک او سیاری نلری په خدمت کی دی ولاړم دثنا اوصفت اونعمتونو ولایق هم ته یی ته حقیقی پاچا یی ته ساری نلری تقریبا "پنځه خلوینښت پیړی تیری شوی چی دلومری حل لپاره حضرت ابراهیم "ع" بلنه ورکړه چی ای دالله بندګانو !

دالله کورته راشی دمځکی دهرلوری نه راشی پلی او سپاره راشی اوددی په ځواب کی ترنن ورځی پوری دسپیڅلی حرم هریومسافر الکیلمه ته ګیادی په یوه چیغه هم داوایی چی :

زه حاضریم ای زما الله زه حاضریم ته سیال او انډول نلری زه یوا ځی ستا په غوښتنه حاضرشوی یم دستا ئنی ورته یی اونعمتونه هم ستا دی ته بی ساری یی . .

صفحه ۷

دملل متحد دطرحی سره موافقه کول دکابل لاس پوڅی رژیم ته قانونی بڼه ورکول دی

د ۱۳۷۰ لمریز کال دغبرګولی دمیاشتی په ۲۷ نیټه چی د ۱۹۹۱ عیسوی کال . د جون دمیاشتی له ۱۷ نیټی سره سمون خوری دافغانستان دمجاهدینو داسلامی اتحاد دداعیی دفرهنګی کمیټی تراهتمام لاندی ددغی داعیی دمرکزی دفتر په تالارکی دافغانستان دقضیی دحل دوروستنیو جریاناتو په اره یوه درنه اوپر- تمینه غونده دائره شوه غونده دعظیم الشان قرآن دحومبارکو ایتونو په تلاوت پیل شوه وروسته بیا په غونده کی دموضوع په ارتباط یوزیات شمیر بوها- نوګټوری خبری وکړی سر بیره پردی دغونډی برخه والو ته دافغانستان دمجاهدینو داسلامی اتحاد د داعیی زهبر قدرمن او مجاهد وروړ قاضی محمد امین "وقاد" دافغانستان په شاوخوا کی داوسنیو حالاتو په اړونداو زښتناکه عالمانه اوویښه وونکی خبری وکړی چی ځای پرځای دغونډی

صفحه ۶

رهبر داعیه اتحاد اسلامی مجاهدین افغانستان در کنفرانس که در دفتر مرکزی دایر شده بود در حال سخنرانی دیده میشود.

یووالی، دبریالیتوب ستر راز

ابوعنایت شائق

اوسنی عصر چی دلټونو اقتصاد پرمختللی ټکنالوژی او داتومی مقابلو عصر دی ، استعماری قدرتونه او لاس پوڅی یی دبل هر عصر په پرتله په ماډی لحاظ دیر سمبال او زښت پیاوړی دی .

کددا ستعمار ځواکونو سره مقابله یواځی په وسله وال سمبالتوب محاسبه شی او معنوی اړخ ونلری په یادولری چی دفسادکونکو په وړاندی دمادیاتو دتنا- سب معادله تل پاتی راځی ځکه چی دمفسدینو مادی تناسب زښته لوړدی چی تر اتوم پوری رسیږی دا په مادی لحاظ بیرته پاتی دمسلمانانو قدرت که د یووالی پد پاکه روحیه هم سمبال نشی نو خپلواکی او ځواک له لاسه ورکوی او دفسادکونکو په وړاندی حتما " ماتی خوری دنړی خوروا ودهغوی دلاس پوڅو په وړاندی دبریالیتوب ستر راز او په مادی لحاظ دکمښت او کم قوتی نیمګړ- تیا یوازی او یوازی په دی بشپړیږی چی داسلامی امت دفاعی ستراتیژی دیووالی په روحیه دفی سبیل الله جهاد پراصولو ټینګه ولاړه وی نو په دغه صورت کی دواحد صف دمومنو مجاهدینو سره دلوی خدای "ج" مرسته هم شامله وی . هر مفسد چی دطاغوت په لمسه راپورته شوی وی حتی که په اتومی وسله هم سمبال او سیږی بیا نو دمومنو مجاهدینو دواحد صف په وړاندی نشی تم کیدلای .او هرومرو به له ماتی سره مخامخ کیږی اوهمدغه حقیقت قرآنی نصوص په ډاګه کوی او دصدر اسلام دجهادی صفوفو کارنامی له دغه ډول ویاړ لویادګارونو څخه ډکی دی . اسلامی ولسونه تر هر څه دمخه باید دیته متوجه اوو سیږی چی که هر څومره دفاعی پیاوړی نظا- می قواوی ورو زی خو تر څو چی دهغوی صف یو نه دی نو ددښمن په وړاندی د ماتی خوړلو خطر په مخکی شته ځکه چی دخدای (ج) په لاره کی له خدای "ج" څخه په توکل پرته جنګیدل په مادی قدرت دا تکاء معنی ورکوی او مادی قدرت دمعنوی قدرت نیمګړتیا کله هم نشی ډکولی بیا نو په ماده دټ یا تومټکی انسان او ټولنی سره دخدای "ج" نصرت نشته .

دا په ماډیا تو سمبال لوی او واړه استعماري ځواکونه یوازی دمومن ملت له پاره دابتلاء هیولاوی دی دوی د خدای "ج" له نصرت څخه محروم دی .

دخدای "ج" په لاره کی د مومن صف دیووالی او جهاد ددبری ستر راز له هر څه دمخه په دی کی دی چی اتحاد او جهاد ددیومرام اوبوهد ف له پاره پرځان فرض وګڼی او پرمخ یی بوزی . دی مومن او په عقیده مین ولس مرام دخدای "ج" خوښی او هدف یی دنړی له مخ څخه دفساد له مینځه وړل او دقران او سنتو د حکومت نافذول دی . لوی خدای "ج" مسلمانانو ته کله چی په یووالی سره دخدای "ج" په لاره کی سرښند- نی ته چمتووی دبری تضمین ورکوی او داسی فرمایی .

ژباره : ای پیغمبره ! ستا او دهغو کسانو له پاره چی له تا څخه پیروی کوی یوالله بس وکافی دی . دجهاد له سنګرو څخه دا با- ید په تجربو رسوچی یو فرد یا یو کلی، یو قوم ، یا یو ولس او یو ګوند هیڅ کله ددی جوګه ندی ... یوازی تو ګه دی دافغا- نستان دمحکومت او درد دو- نو علاج وکړای شی دا ... تشخیص شی چی دا معا... درښیتونی آزادی او هل... په سلو کی پوره سل د... اسلامی حکومت دجوړ... او استحکام له پاره دمجاهد صف یووالی یواځنی اکسیر دی او همدغه دغه دردونو دواء کولای شی .

اعتصام به حبل الله متین

مولوی سید احمد هاشمی

بنام خداوندیکه بندګان خویش را وارثین ملک خویش خواند آنها را نوازش میدهد وازصف فشرده شان همچو دیوار آهنین وقلعه مستحکم ایمان واعتقاد بخداوند یګانه وجنک با دشمنان خداوند برازمیدار دومی ګوید :

ان الله یحب الذین یقاتلون فی سبیله صفا "کانهم بنیان مرصوص .

خداوند زپیروزی مومنین مجاهد وقهرمان میادین نبرد وکفر ستیز وجنګ آور عرصه های نور علیه ظلمت را ضمن اعتقاد محکم شان بنصرت خداوندی در تحت لوای توحید پا سداری از حریم رسالت شان واحتزاز پرچم حزب خداوند ستیدن جنګ زدن بان را موفقیت قرارداده یادآور می شود . می ګوید : ان حزب الله هم الغالبون .

تفصیل :

خداوند اسرار شهفت پیروزی مومنین را درصف کارزار باین آیه کریمه که یکی از سوره قرآنی بان مسمی شده " سوه صف" بیان داشته از وحدت یکپارچګی شان ستوده وراه نجات شان وهمنوعان شان را از تحت یوغ اسارت باز میدارد آنچه که مهم است فقط وفقط سلسله نظم وطبقه بندی به آن در هر امور محسوب میګردد از همین رواست که خداوند صف فشرده وطبقه بندی مجاهدین را بدیوار محکم که بنیان آن استوار است تشبه نموده طوریکه مشاهده میګردد این است که ازملیونها خشت وسنګ وفلز که بدون نظم باشد کوچکترین استفاده صورت نمیګیرد ولی از یک عده محدود اجر وفلز وسنګ که روی نظم وطبقه بندی هرکدام بجای خویش قرار ګیرد قلعه مستحکم بدست می اید دهمین طور است نظم درصفوف مجاهدین وپیکرګران حق علیه باطل اګر ملیون ها مجاهد غیر منظم متشتت باشد نه تنها کوچکترین پیروزی نصیب شان نمیګردد بلکی همه روزه ضعیف وبی ثبات تر نتیجتا " به سقوط ذلت بار مواجه خواهد شد . اګر مسلمانان ها منظم ، مطیع وفداکار باشد پیروز است " کم من فئة قلیلة غلبت فئة کثیرة " این است که خداوند نمی خواهد که پاسداران دین خود را خوار وذلیل وبشکست مواجه سازد .

بنابران سوره مبارکه را بنام صف نامګذاری می کند واز قشون خویش بکلمه محبوبیت یاد آور می شود وهمرا باین کلمه می نوازد تاکه بندګان خداوند این عنصر اصلی رمز پیروزی خویش را فراموش نکرده با رعایت نظم وصف فشرده متین وعزم آهنین بر دشمنان خداوند یورش برند .

واز نفاق وپارګی وګروهی اجتناب ورزند واز منهیات خداوند " ولاتفرقوا " عبرت بګیرند وبدستور اعتصام بحبل متین بعنوان یک مجاهد یکه خود را پاسدار

صفحه ۴

په اسلام کې دشورې دجوړښت طریقه

د اسلامي تاریخ اودراشدو خلفاؤ دکړنو له مخې دشورۍ دانتخاب اوجوړښت لپاره داسلامي نظام خاصه طریقه اولارلري څودهغې په ترڅ کې شوری داسلامي امت مشکلات دکفایت او اهلیت له مخې حل کړي :.

په اسلامي نظام کې خلکوته ددې روانوانتخاب توپه دوددانتخاب حق نه دی ورکړې شوی کوم چې همدا نن ورځ دغربي دیموکراسي ز یزنده ده چې دا ولس وکړی دراتوپه برکت یو سری دواکمنې قدرت ته رسیري دغسی طریقه اسلام دلاندې وجوهاتوله امله مردوده ګڼي . .

الف :دا ولس زیاتره برخه خلک اسلامي پوهنلري څو بدی پوه شي چې رسمي منصب یوامانت دی اوهغه داسلامي شریعت پرحکم باید اهل ته وسپارل شي نوځکه شریعت دعامو خلکودرایو انتخاب نیمګړی بولي

ب :- دعامو را یوا خیستلو لپاره داضروري ده چې سړي ځان ددغه رسمي چوکی لپاره وټاکي خودغسی رسمي منصب غوښتل اسلامي شریعت په کلکه غندي حضرت محمد صلی الله علیه وسلم فرمائی :

والله لانولی علی هذا العمل احدا ساله او احد حرص علیه . مشکاة دوهم جلد

قسم دالله پاک په ذات چې دمسلمانانو څخه هرڅوک دارسمي منصب وغواړي اویا ددې رسمي منصب شوق ورسره وي چې زه یې ورنکړم وهغه دهمدې غوښتنې له امله نااهله ګڼل کیږي.

همدا راز په دانتخاباتو په کمپاین کې هرراۍ غوښتونکی دا ولس په وړاندې دخپل اهلیت او کفایت ستوری وهي چې همدغه کار دروغ وئیلو تګی حل و فریب ته پرته نشي کولای لکه چې داکار دغربي دیموکراسي په حاکموا ومرو جو ملکونوکې صورت نیسي چې دغسې کسان داسلامي شورې دغړیتوب حقدار نشي شمیرل کیدای . .

ج:- کله چې عام وګړي چاته رایې ورکړي اوکامیاب شي بیا ضروري ده چې نوموړی باید دا ولس دخواهش مطابق کار وکړي سره ددې چې کله دا ولس غوښتنې دعام مصلحت او غوښتنو خلاف وي اودا کار به ځکه کوي چې په اینده اوراتلونکو انتخاباتو کې وزیرصیب دماتې سره مخامخ نشي

د :- کله چې خلک شورې وټاکي نوضروري ده چې شورۍ باید دا ولس تېپ سیوری وي کله چې دولس خوښه وي شورۍ به پاتې وي اوچې کله دولس زړه بدشو په همغې ورځ یې دمینځه وړلی شي چې له همدې کبله دشورۍ مجلس لوی اومهم کارونه په پوره اطمنان سره نشي ترسره کولای بلکې همیشه به ویره او اضطراب کې وي . .

له همدې امله ده چې اسلامي شریعت دشورې دغړیو دتعین او انتخاب حق دعام ولس پر ځای خلیفه دا میرته ورکوی چې دخپل مجلس شورې لپاره دکفایت او اهلیت خاوندان وټاکي څوهغوی ورسره دکړو نوپه حل کې لاس وکړي اسلامي شریعت په دغسې کړنه دنوروډیکتاتورونظامونو په څیر نشي شمارل کیدای بلکې اسلامي نظام دیوه دیکتاتوري نظام سره دیر تفاوت او فرق لري چې په لاندې کرښوکې یې روښانه کولای شو . .

۱- په اسلامي نظام کې خلیفه داسلامي شریعت پوره ترلی دی که داسلامي شریعت څخه یې مخالفت وکړ په همغه شیبه کې داسلامي شریعت له مخې عزل کیږي خودیکتاتورنه څوک عزلولی شي اونه کوم قانون دهغه دعزل حکم کولای شي حکه قوانین او احکام به د دیکتاتوردطبعیت تابع وي اودیکتاتورقوانین د خپل مصلحت او ګټې په لور څرخوي . .

۲- په اسلامي نظام کې حاکم اوخلیفه دخپل مجلس شورې لپاره هغه غړي ټاکي چې هغوی کې داهل حل والعقد صفات موجودوي که داصفات په هرچا کې پیدا شي همغه دشورې دغړیتوب حق لري خودیکتاتوردخپل شخصي طبعیت پرحکم خپل خپلوان اوهغه کسان ټاکي چې هغوئ دیکتاتوردخواهیشاتو د پوره کولو لپاره کار کوي.

۳- په اسلامي نظام کې خلیفه دشورې دغړیوداکثریت رائې ته راکرځي اګرکه دخلیفه رایه دتولو مخالفه وي خوداهله چې دخلیفه رایه په خطاء اوغلطیو روانه وي دشورې غړي به هغه دصحت خواته راارهوي. مګردډیکتاتوردرائې دمخالفت په صورت کې دشورې دغړیوخیرنشته بلکې په همغه شیبه کې به ورڅخه پارلمان پاتې اوژندانونه به تري ډک وي . .

نوپدې اساس اسلامي خلیفه دشورې لپاره هغه څوک تعینوي چې هغوی دخلیفه سره دحق اوعدالت په قایمولوا ودباطلودله مینځه وړلوکې مرسته وکړي خوبالعکس دیکتاتوردخپل مجلس لپاره هغه داسې چوپړان اوبې ضمیره خلک ټاکي چې هغوئ دډیکتاتور دخوشحالۍ اونفسي هواهش دپوره کولو لپاره هرهڅه روا روابولي اوددیکتاتورهر مصلحت داجتماعي مصلحت پورته اومحترم ګڼي چې داکار دټولنې هرعلمي اوباشعوره قشرنشي منلای

لدې کبله دمجلس شورې دغړیوانتخاب اوټاکنه داسلامي خلیفه حق دی او اسلامي خلیفه به په خپله دغه کسان ټاکي اویا به دخپل وکیل اونماینده په واسطه دغه ټاکنه ترسره کوي څو دغه غړي ورسره دغه دروند مسئولیت پغاړه واخلي دکتوربا یللي داستاد محمد حسین هیکل څخه د (الشوری فی الاسلام صفحه ۱۰۵ کې داسې نقلوي :

دانتخاباتو دغه ډول چې ننی دنیا کې شهرت لري د اسلامي مجلس شورې لپاره اساس نشي کیدای بلکې اسلامي خلیفه ددې حق لري چې دخپل مجلس شوری لپاره غړي وټاکي څوخلیفه ورسره دامت ډکارونودخلا-صون په هکله مشوره وکړي چې دراشدینوخلیفه کانو دوخت اوزمانې تاریخي واقعات ددې خبرې رښتنولی کوي هیڅ تاریخ موږته دهغې زمانې څخه داسې روایت نکوي چې ګوندې دخلفاؤ دشورې غړي اولس تعین کړي اویا اولس دهغوی دټاکنې لپاره رایې ورکړي خوټول واقعات داسې دي چې اسلامي خلیفه به دخپل دمجلس غړي ټاکل اوداسې معتبر کسان به یې وټاکل چې هغوی به ورسره داسلامي امت دکارونو په خلاصون کې مرسته اوکومک کاوه . .

که موږ دابوبکرصدیق "رض دخلافت دورې ته وګورو وبه نو چې هغه دخلیفه په څیر خپل کارونه دمجلس شورې لدا یاري فیصله کول دمرتدینوا ودزکات دنه ورکونکو دجنګ په هکله یې دلویوصحابه کرا مو څخه مشوره غوښته . .

استاد هیکل وایي: حضرت ابوبکرصدیق "رض" دخپل وخت معتبر صحابه کرام راجمعد کړل اودزکات دنه ورکونکو د... په هکله یې تری مشوره وغوښته پدوی کې حضرت ... رض سره دځه مسلمانانو پدې ... ووچې هغوی په الله اوده په رسول "ص" ایمان لري او داسلام ددښمنانو مقابله کوي دهغوی سره دزکات دنه ورکولو له امله جنګ نه دی پکار . .

شیخ عبدالله بن عبدالوهاب وایي: حضرت ابوبکر صدیق (رض) دخپل وخت معتبر صحابه کرام راوغوښتل اودهغوی سره یې د زکات دمنکرینو دجنګ په هکله مشوره دکوله چې حضرت عمر "رض" ابوعبیده سالم مولی ابوحدیفه پدې کډک ووچې جنګ ورسره ندی پکار . .

ګوروچې حضرت ابوبکر صدیق (رض) د خلافت تر پایه خپل کارونه دمشورې له مخې پرمخ بویل . هغه دمرګ به مرض کې دراتلونکی خلیفه دټاکنې لپاره دمسلمانانو ترمنځ داختلاف دلیری کولو په خاطر دخلیفه په تعین کې په خپله رایه اکتفاونکړه اونه یې د مسلمانانو لپاره داسې څوک خلیفه تعین کړچې هغه دعامو امت دخوښې سبب نه وه بلکې دمهاجرینو اوانصارو دمعتبرو صحابه کرامو څخه یې دخلیفه په تعینولوکې مشوره واخیسته اوددې کار لپاره ابوبکر صدیق(رض) عبدالرحمن بن عوف وټاکه څودراتلونکي خلیفه دتعین په هکله دخلکورایه معلومه کړي اوددې پرته یې دخلیفه دتعین په هکله دحضرت عثمان (رض) اوهمدا راز د سعیدبن زیداوداسیدبن حفیراودنورومهاجرینو اوانصارو رائې ترکوتوکړي ددې څخه په ډاګه معلومیږي چې حضرت ابوبکرصدیق (رض)

صفحه ۵

اعتصام به حبل الله متین

حریم رسالت اسلام میدانند سرا طاعت وتسلیم خم نموده نظم یکه نتیجه آن در راه خداوندسرباختن است مراعات نموده وبجهاد حقیقی ویااکبرکه کشتن نفس سرکش واماره بسوء است مبادرت ورزند وازرخوخواهی که نتیجه دنیا طلبی وحب آن است پرهیزنمایندومقام شامخ جهادومجاهد را برتر از همه جهان دانسته به آن عروج نمایند..

وجهادوکشتن وکشته شدن رادرراه خداوندیک اصل ایمانی ویک هدف مقدس که راه نجات وآزادی هزاران انسان تحت ستم است وظیفه شرعی خویش بدانند . وحب الدنیا راٴس کل خطیه رادرقبال رضوان صمدیتش ناچیزویک عمل غیراسلامی وظالمانه دانسته جدا " اجتناب ورزیده بسوی جهان سرشار اززیبائی وتازه‌گی وبساطین ومیوه‌های رنګارنګ وخدمه وکاسی معین وجوی های عسل وانګبین ولبن و آب زلال رحمت نسیم صبحدم علین وحیات جاویدانه لذت بخش درپهلوی حورم مقصورات فی الخیام رابرګزیده مملوازعشق فردوس برین بوده درپرتګاه احدیت خودرامحوداسته بقای خویش رادرفناوجودخودرادرعدم غنا رادرفقرحیات جاویدانه رادرمرګ ابرومندانه شهادت درک نمایند.

پس درین صورت بدانندکه خداوندیاورشان است یاری شان میدهدوانهارا وارثین زمین خویش وخلیفهٴ آن می ګرداندچه خوش دلپذیر است که میګویند :

موجیم که آسودګی ماضررماست ما زنده برآنیم که آرام نګیریم

په اسلام کی دشوری ...

دمجلس شورئ له پاره څه خاص او معلوم کسان نه درلودل بلکی دهری مسئلی په هکله به یی دهمغی مسئلی داهل خبره کسانو څخه مشوره اخیسته هغه به دمشوری اخیستلو معیار شرف او نسب نه نیوه بلکی علمیت او کفایت یی معتبر گانه لکه چی هغه دغه عمل دسالم مولی ابی حذیفه په تعین رښتنی کړی وه په داسی حال کی چی سالم مرئی وه خودمشوری په میدان کی یی دمعتروصحابه کرامو په څیرتری مشوره اخیستل شوبیده . .

همدا رنگه حضرت عمر (رض) دخپل مجلس له پاره دعلم او عقل خاوندان رابلل اوخپله رایه به یی ورته اوروله اودهغوی رایه به یی هم اوریده که دهغوی رایه کی به یی داسلامی امت خیرا ومصلحت ولید په هغی به یی عمل کاوه اوکه پخپله رایه کی به یی خیرا ومصلحت زیات ولید بیا به یی ورسره پوره بحث کاوه څو هغوی ته به یی هم قناعت حاصل کړبنا یی همغی رایی باندی عمل کاوه . .

لکه چی دعراق دمحکی دتقسیم په هکله چی د مهاجرینوصحابه کرامو په رابوکی اختلاف راغی نودا نصاروڅخه یی لس کسه وټاکل اوهغوی ته یی دعراق دمحکی دنه تقسیم کولوخبره روښانه کړه او چی سره موافقی ته ورسیدل حضرت عمر"رض" وفرمایل : (قدبان لی الامر) اوس راته خبره روښانه شوه همدا راز حضرت عمر"رض" د ژوند په پای کی شپږکسه داسی صحابه کرام وټاکل چی رسول الله صلی الله علیه وسلم تری دمرک تر وخته راضی وه دوی یی د مجلس شوری لپاره وټاکل اوددریم خلیفه دټاکلو وظیفه یی ورته پغاړه واچوله .

شیخ عبدالله بن عبدالوهاب وایی : حضرت عمر"رض" د حضرت عایشی "رض" څخه اجازه وغوښته چی دخپلو ملکروسره یوځای ښخ شی هغی "رض" ورته اجازه ورکړه

بیا دعمر"رض" څخه پوښتنه وشوه چی دخلافت له پاره موخوک پد گوته کړی عمر رضی الله عنه وویل : دغه کسان چی رسول "ص" تری ترمرګه راضی وهمدغه غوره کسان دی چی هغوی حضرت علی، عثمان، طلحه زبیر ، سعد ، عبدالرحمن بن عوف حضرت عمر"رض" دا شپږواړه داسی کسان دی چی دعجزا وخیانت په توریی څوک نشی عزل کولای اوعبدالله بن عمربه ددوی غونډی ته حاضریږی خو د خلیفه کیدوحق نلری ، که ددی ټولوواقعاتوڅخه پته دا. څرګندیږی چی دشوری دغړیوټاکنه دخلیفه حق وه او دهغی وخت راشدینوخلیفه ګانو دشوری لپاره کوم معلوم مجلس نه درلود خوخلیفه به په هره مسئله کی داسی کسان شوری ته رابلل چی دهغی مسئلی په هکله به یی کفایت اوعلمیت درلود . .

آیا دپورته بحث څخه دا معلومیږی چی اسلام ثابته اومعلومه شوری منعه کړی ؟ څوهغه دکارونودخلاصون له پاره راجمع شی او همدا راز ایا اسلام دمسلمانانو شرکت دمجلس شوری په ټاکنه کی منعه بولی ؟

حقیقت دا دی چی اسلام د شوری مجلس چی دهمیشه له پاره راغونډیری نه رده وی اونه چیری داسی نص شته چی هغه ددایمی شورای مخالفت شایی بلکی اسلام نظام داسلامی شوری کارونه امام اوخلیفه ته پریښودی دی که خلیفه لازم وګڼی دایمی یی جوړه ولای شی اوکه دضرورت پوخت کی یی راغواړی راغوښتی یی شی په اسلامی شریعت کی دشوری دجوړښت امرشوی خودکیفیت او څرنګوالی خبره یبی مشخص نده معلومه او دا خبره دخلیفه اوحالاتو غوښتنی ته پریښول شوی څرنګه چی خلیفه غواړی همغسی یی راغوښتلای شی څودامت مصلحت یکی صورت ونیسی.

اودوهمه خبره چی ټول مسلمانان دشوری دغړیو په ټاکنه کی برخه اخلی که نه ؟

اسلامی تاریخ پدی شاهد دی چی دراشدینوخلیفه ګانو پوخت کی داسی ندی شوی اونه چیری مسلمانان د شوری دغړیودانتخاب له پاره سره راجمع شوی بلکی دا ټول کارخلیفه ته سره کری خودرسول الله صلی الله علیه وسلم دسیرت څخه معلومیږی چی امام ته روا دی چی څه کسان وټاکی چی هغوی دشوری غړی وټاکی خو ټول اولس یکی راجمع کیدای نشی او نه هغوی ټول دشوری دغړیو په ټاکنه کی برخه اخیستلای شی لکه چی ابن هشام دکعب بن مالک څخه روایت کوی چی رسول الله علیه وسلم وفرمایل : ای قومه! تاسو ما ته دولس کسان را معرفی کړی قوم هغه "ص" ته دولس کسه نه (۹) دخزرج اودری(۳) داوس دقبیلی څخه معرفی کړل .

استادهیکل وایی : کله چی قوم دبیعت څخه خلاص شو رسول "ص" ورته وویل چی ماته دولس کسان را معرفی کړی چی هغوی دخپل قوم کفالت وکړی قوم دولس کسان نه (۹) دخزرج او دری داوس څخه وټاکل نوحضرت رسول الله صلی الله علیه وسلم وفرمایل: تاسودخپل قوم کفیلان یاست لکه حواریون چی د عیسی بن مریم له پاره وو اوزه دخپل قوم کفیل یم . موږګوروچی دلته پخپله قوم خپل نماینده‌ګان وټاکل اودغه ټاکنه دشمیرله مخی وشوه دخزرج دقبیلی خلک داوس څخه زیات وونو ځکه دخزرج څخه نه کسان اوداوس څخه دری کسان تعین شول څودغه نماینده ګان دخپلوقبیلونماینده‌کی وکړی . .

نوددی څخه داسی څرګندیږی چی دقوم عقلمن اوپوه کسان کولای شی چی دشوری غړی وټاکی اودغه شوری معینه کړی اوددا یریدوله پاره یی معیین وخت هم وټاکل شی چی دغه کاردخلیفه‌لپاره زیات اهمیت لری ځکه چی خلیفه‌کولای شی چی په اضطراری حالاتوکی دامست مصلحت له پاره لازم تدابیر اراقدامات ونیسی . .

داسلام او جاهلیت ترمینځ لرغونی کشمکش، او دژوند څلورګونی نظری:

په اصولی ډول کره ژور فکروکړودبشرا ونوروکائناتو دموجودیت اوهست وبود په اړه څلورډوله نظریات وجودلری اوځومره چی بشری ټولنی اودهغوی دورځنی ژوندحالات ضوابط آوقوانین ترنظرلاندی نیول کیږی نویوددغوڅلوروګونو نظریاتوڅخه به حتما " الهام اخلی اوخپلی چاری به پری سنبالوی چی دا دی موږ یی په لاندی ډول شرحه کوو .

لومړی نظریه : دخالصانه (سوچه) جاهلیت نظریه ده ددغی نظریی تلخیص په دی ډول چی دکائناتو دغه کردنظام یوناڅاپی موجودیت دی اوددی ترشا هیڅ ډول حکمت مصلحت اوهدف نشته دغه نظام بی هدفه جوړشوی اوبی هدفه چلیږی اودغه شان به بی هدفه پای ته رسیږی ددی کوم خدای(العیاذبالله) نشته ، وی اوکه نه وی خوله وګرنیزه ژوندسره یی څه اړیکی نشته انسان البته دنوروځناوروپه څیر یوځناوردی دنوروموجوداتو په څیریوه ناڅاپی بڼه لری موږدی سره څه سروکار نه لروچی دا' چاپیدا کړی اودڅه له پاره یی پیدا کړی؟ موږیواځی په همدی پوهیږوچی دا ټول به په همدغه خاورینه نړی کی پاتی کیږی اوخپلی غوښتنی به بشپړکوی .له دی کبله دبشری ژوندهدف له دی څخه پرته بل څه نه شی کیدلای چی دخپل حیوانی طبیعت دغوښتنویه اساس خپلی کړدی هیلی ترسره کړی دانسان څخه پورته دعلم اوهدایه هیڅ کومه منبع اوسرچینه وجودنلری اوپه څرګنده ډول داسی هیڅ کوم حکومت نشته چی انسان بائددهغه په وړاندی ځواب ووایی داعمالو نتائج چی څه وی هغه یواځی دانسانی ژوندترپای ته رسیدوپوری محدود دی له دی څخه پرته بل ژوندهډونشته له دی کبله دصحیح اوغلط ، مفید اومضر پریکړه دهمدغو نتائجوپه درشل کی کیدلای شی انسان چی کله به جاهلیت کی ژوند کوی معنی داچی دخپلو حساسوڅخه پرته هیڅ کوم حقیقت درک نکړی نودهغه پرذهن باندی دغه ډول نظریه اغیزه منډوی ماده پرستان اودنیا پرستان په هردوراو زمان کی پردغه ډول نظریه استنادکوی اوغوره یی ګڼی بالخصوص دلویدیځ اوختیځ دوراسته اوپوګه تهذیب اوتمدن بنسټ په همدغه ډول نظریاتو باندی کیښودل شوی اویواځی همدغه نظریه هلته کارا وحکومت کوی که څه هم ګردسره غربیان اوشرقیان په مجموعی ډول له خدای"ج" او اخرت څخه منکرنه دی اونه په علمی لحاظ سره ټول ماده پرستانه اخلاقو قائل دی لکن کله چی روځ په بشپړه توګه د دوی په تهذیبی اوتمدنی نظام کی اغیزه من دی اوکارکوی نودا بعینه له خدای"ج"څخه انکارا وددغه ډول ماده پرستانه اخلاقوزیرنده ده له دوی څخه هغه څوک چی په علمی لحاظ سره خدای"ج" او اخرت منی او په خپلوا خلاقوکی یی هم یوه غیرماده پرستانه نقطهٔ نظرغوره کړی وی هغه هم په لاشعوری ډول په خپل واقعی ژوندکی دهری اوماده پرست دی ددی لامل دادی چی دده عملی نظریه دده دعملی ژوندسره هیڅ اړیکی نه لری لکه څنګه چی په پورتنیو ټکیوکی موورته اشاره وکړه ددغی نظری فطرت دادی چی ددی بنسټ پرماده پرستانه اخلاقی نظام ولاړدی چی دښوونی اوروزنی فرهنګ اوکلتور په نظام کی

د مادیت دغه روح کاملا" سرایت کوی اودانسانانو ترمینځ اړیکی اوورځنی تعامل ګرځ صورتونه پرهمدغه نقشه څرخیږی اوددغه ډول ټولنی قیادت اوزمام چی دچاپه لاس کی وغورځیږی هغه دیوه بی مهارد اوښ په څیرله هرډول حساب اوکتاب اومواخذی څخه

ادامه‌دار

مجاهد ورور قاضی محمد امین «وقاد»:

دبرخه والوله خوادتکبیر په چیغوسره بدرگه کیدلی محترم ورورقادصاحب د ملل متحداوسنی طرحی ته په اشاری کولوسره د خپلوخبروپه یوه برخه کی وویل: موږپخواء تردی چی دملل متحدپه طرحه باندی حه بحث اوتبصره وکړوچی صحیح ده ؟ اوکه غلطه ؟ دیته دبل هرڅه په نسبت زښته ارزښت ورکاوه، اتحاداوپه ډیر خبره ولوډیری کړا ورته عنداتحاد وکړوترڅوموږددی جوکبه شوچی دبین المللی طرحو اوپریکړوپه وړاندی خپل موقف ښکاره کړونظروړاندی کړواویوه موضع ونیسو دملل متحداوسنی طرحه چی ځینوتنظیمونوقاطعی ردکړی اوځینونسبی ردکړی خوپه هرحال موږ دملل متحد دطرحی سره موافقه نلرو موږپه داسی حال کی چی دکابل دمرتداولاس پوځی رژیم سره په جګړه بوخت دملل متحددطرحی سره موافقه کول دکابل رژیم ته قانونی بڼه ورکول اوپه هغی اعتراف کول دی ، او د مجاهدینوددغه اوسنی جهادی جریان متوقف کول دی ، ورورقادزیاته کړه چی موږ به دافغانستان مقدس جهاددبری وروستی پړاو ته رسوواوددی لپاره داضروری ګڼوچی متحدشو اوخپل هدف لاس ته راوړو .

محترم ورورقادصاحب په دی خبره ټینګارکوچی زموږ دمجاهدولس دبی دریغه سرښندونواوقربانیو یوازینی هدف په افغانستان کی داسلامی حکومت تشکیل اوپلی کول دی زموږ ددغه سپیڅلی هدف سره نه یوازی داچی ملل متحدغرب اوشرق وران دی بلکی زیاتره اسلامی هیوادونه هم ددی برداشت نشی کولای چی په افغانستان کی دی یوسوچه اسلامی حکومت جوړشی اوهغه هم دمجاهدینوپه لاس وی چی هغوی نه غواړی چی افغانستان ته شخصیت ورکړی اودنوروهیوادونوپه څیردی دهغه شخصیت هم تثبیت اوومنل شی.

ولی چی ددی کارپه اثر دهغوی منافع په خطرکی پریوزی اوممکن په یو شمیرهیوادوکی اسلامی قوتونه دخپل شخصیت او حریت دترلاسه کولوپه خاطر لاس په مبارزه پوری کړی اونستروا ستعماری قدرتونو ته سرجنګی ورشی بالاخره لکه مجاهدوافغانانو چی دروس شخصیت پای ته ورساوه دغه رازدوی هم په دی وتوانیږی چی د هغوی شخصیت ختم اوخپل شخصیت تثبیت اوپیاوړی کړی . .

موږبیاهم مایوس او نا امیده نه یوموږ سره له دی هم دهغی ورځی درا تلو انتظاربا سوچی دروسانو دماتی نه وروسته دهغوی نماینده حکومت هم راوپرځوواواسلامی حکومت جوړ کړو .

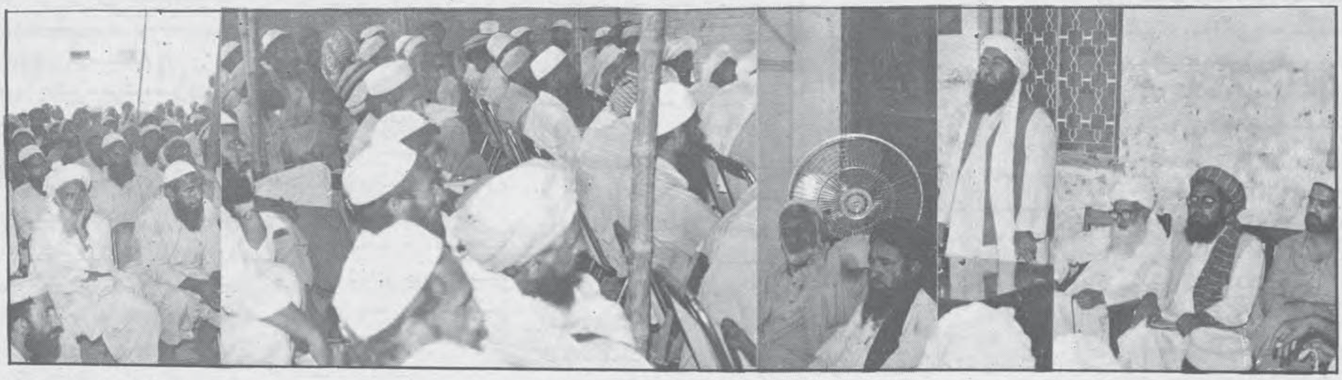

برادر مجاهد قاضی محمد امین "وقاد" حینکه با سخنان عالمانه شان حاضرین کنفرانس را از حالات وجریانات اخیر جهادی آگاه مینمایند.

فقدان وحدت وحفظ دست آورد

محدودگروهی ومقابله با متعرضین ومخالفان داخلی مصروف شده از سرنوشت انقلاب وحفظ دست آوردآن غافل شدند. وظرفیت شان نیزایجاب می کردکه چنان بشود صداهای اتحادخواهی وداعیه های صادقانه وحدت را با دلسردی ، کم علاقگی وبدکمانی ناکام ساختند که درنتیجه آنهائیکه مخلصانه به وحدت ملی ودینی افغانستان می اندیشیدندبه فکرگروه افتاده ازکارصادقانه ای که آغازکرده بودندمایوس شدند. روس ها با سیاسی کردن مبارزه رهبران وکروهها را بدون وسایل وتجهیزات کارآمدوکافی وا ردمیدان سیاست کردند واضح است که بدون وسایل جنگی ، جنگ وبدون وسایل سیاتنی کاروعمل سیاسی موفقانه انجام شده نمیتواند عدم توفیق رهبران وگروهها درایجادوحدت سیاسی و نظامی نه تنها مردم ومهاجرین را مایوس ساخته است بلکه حامیان منطقه ای وجهانی گروهها را نیزبه فکر تجدیدنظرانداخته وبااین باورکشانده است کدازگروه ـ های جهادی یک نیروی سیاسی مطمین وپایدارکه به نظام سیاسی درآینده ای افغانستان متحول ساخته شودبه وجودآمده نمیتواندکه درنتیجه طرزدیدفوق الذکرامکانات اقتصادی وجنکی به گروهها کاهش وبصورت کمترازگذشته بطورمستقیم به نیروهای ارزانی داده میشودکه بحران قیادت راازسرتاناخن نشان میدهد باوجودفقدان مرکزیت سیاسی ونظامی درصف مقاومت پرونده ای زیرنام حل سیاسی بازکردندکه روزمره مردم

ومهاجرین رادهنا " باین طرف وآن طرف می کشانند که رهبران نیزدرصف مهاجرین درنهایت به صوب دلخواه سوق داده خواهندشد. مسئولیت دینی وتاریخی تمام انسان های مبارزه وعالم وافرادعادی جامعه ای ما درشرایط کنونی برای حفظ دست آوردانقلاب وپاسداری ازخون شهداایجاب می نمایدکه به حیث آخرین راه به

۱۷ تن ملیشه های رژیم ملحد در شرق کابل به هلاکت رسیدند

یک منبع خبری گزارش میدهدکه : مجاهدین به روز گذشته بالای پوسته های منطقه جارو، آبدره وسرک جدیدکوه صافی عملیات انجام دادندکه درنتیجه سه پوسته حریق ،دوعراده موترنظامی وسه عراده تانک محاربوی تخریب و (۱۷)تن ازملیشه های دولت ملحد به هلاکت رسیدند .

گزارش می افزایدکه مجاهدین درین نبردیک میل زیکویک وهفت میل سلاح خفیفه به غنیمت گرفتند

اسدالله قوماندان قرارگاه خالدابن ولید "رض" درولسوالی غوربند .

ایجادیک اتحادسیاسی ونظامی کارکرده ، صفوف رزمی وسیاسی را مستحکم نمائیم تادرحل سیاسی یایک وزنهء نیرومندازاستقلال کشوردفاع کرده بتوانیم .

در ولایت هلمند جنگ شدید بین مجاهدین و قوای رژیم ملحد جریان دارد.

طبق گزارش رسیده ازجنوب غرب درولسوالی گرشک ولایت هلمند جنگ شدیدی بین مجاهدین وقوای رژیم ملحدجریان دارد.

گزارش علاوه میکنند که تمام قوماندانان جهادی منطقه متحدانه علیه رژیم به عملیات خوددامه داده وبیش از هشت تانگ وموترنفر بردشمن تخریب کردیده و (۵۰) تن ازافرادان به قتل رسیده است وفرقه ولایت هلمندومرکزمحبس ان شدیدا " خساره مند گردیده است .

الجزایر بسوی حکومت اسلامی

مردم را به‌غارت برده‌بودند رنگ باختند ورهبردوآتشهء سوسیالزم درالجزایر آقای احمد بن بلا که جناب شان اولین رئیس جمهورالجزایر نیزبودند بافرارازسوسیالیزم ده‌سال قبل درمجله‌ای المجتمع چاپ کویت نویشت که‌سوسیالیزم مرد) واقعا "که سوسیالیزم مردوبدنبال آن کمونیزم نیزازدارفانی خداحافظی کرده‌وروانه دیارعدم شد. احیای اسلام درالجزایروقدرت مردمی پیداکردن نهضت اسلامی درآن کشورجبهه آزادیبخش ملی (حزب حاکم) راوادارکردکه خودرابا شرایط ذهنی وعینی جامعه تطبیق داده‌مانع ازگسترش محبوبیت رهبران وپیروان جبهه نجات اسلامی شود. تلاش های رژیم موءثرواقع نشدوشاذلی بن جدید رئیس جمهورالجزایر بدپیروی ازشوروی سیاست های بازسیاسی رابراه انداختندتا باصف بندی جدیدازتمام نیروهای مخالف اسلام وحکومت اسلامی راه رابروی نهضت اسلامی مسدودنماید سال گذشته انتخابات شورای محلی وشهری زا در الجزایربرگذارشد که‌درنتیجه‌آن جبهه‌نجات اسلامی اکثریت آرارا بدست آوردپیروزی نهضت اسلامی که‌ازایجادقریب الوقوع انقلاب وحکومت اسلامی در الجزایرحکایت داشت نه‌تنها پایه های لرزان سیکیولرزم حاکم‌رابیشتر به‌لرزه درآوردبلکی خواب درچشم تمامی حاکمان غرب زده وشرق زده عرب حرام کردبعدازعلان نتایج انتخابات شورای شهری احزاب مخالف مذهب درالجزا بربه‌حکومت توصیه‌کردند

که برای کاهش محبوبیت مسلمانها باید انتخابات شورای ملی به‌تعویق انداخته شودونظم این ارا جیف ولد طایلات راپراگندندکه مسلمان ها تجربه ایدیولوژی سیاسی واقتصادی ندارندوپیروزی انها به معنی انحطاط کشور میباشددرحالیکه حزب حاکم انتخابات رابه تعویق انداخته است ووقت گذرانی مینماید‌جبهه‌ای نجات اسلامی ازحکومت میخواهد قانون انتخابات تجدید ووقت آن نزدیک آورده‌شود که کشمکش حکومت ومسلمانها به‌سیاست کوچه وبازارانجا میدونهضت اسلامی مردم رابه‌خیابان ها کشانند تاحزب‌حاکم راسرعقل آوردرئیس جمهورالجزایر پای ارتش رابه‌سیاست کشانده کابینه رابرطرف واداره امورراباعلان شرایط اضطراری به‌ارتش سپرده درآغازسرازیرشدن سربازان به‌جاده فکر می شدکه‌ارتش به‌سرکوب نهضت اسلامی مبادرت خواهد ورزیدکه‌آرتش ورئیس جمهورهردوازنیروی مردمی " جبهه نجات اسلامی" مطلع اند .باوجودشرایط نظامی ازکشورمسلمانها اعلان کردندکه مبارزه‌برای حکومت اسلامی دنبال خواهدشد. رئیس جمهور بادرک شرایط حساس ساسی کشوربه‌خواسته مسلمانها تن دادوتوافق شدکه که‌ازشش ماه انتخابات رئیس جمهوروشورای ملی صورت داده شودکه خواست مسلمانها بود. درشرایط کنونی بازوال محبوبیت حزب حاکم احتمال پیروزی مسلمان ها قویتروایجاد حکومت اسلامی حتمی می نمایند.،

حج، اوگتی یی دحج دستری کنگری په مناسبت

په‌خدمت کی ولاړدی په دی دوران کې دهغه په خوله‌دا الفاظ جاری کیږی . . ا لهما ستعملنی بسنة‌نبیک وتوفنی علی ملته واعزنی من مضلات الفتن . . ای خدایه: له‌ما نه‌کاروا — خله ما دخپل نبی په تګ لاره برابرکړه‌اودخپل نبی په‌تګ لاره‌کی ما ته مرګ راکړه‌اوپه ژوندکی می له هغوفتنوڅخه وژغوره چی دنیغی لیاری څخه بی لیاری کوونکی دی. . ددی نه وروسته‌هغه‌ګویا دخدای "ج" دلاری سپاهی شی پنځه شپږ ورځی هغه دکمپ دژوندپه‌خیرتیروی یو ورځ یی په‌مناکی وی بله ورځ په‌عرفات کی دشپی له‌خوا په‌مزدلفه‌کی کیمپ جوړشی چی سهارشی نو بیادمنا په‌لورکوچ وکړی او هلته په‌هغه ځای کی د ګیټګکیوپه‌واسطه دشیطانانوپه‌ویشتلوپیل وکړی په کوم ځای چی حضرت ابراهیم علیه‌السلام دخپل زړه‌توتی حضرت اسمعیل (ع) دقربانی کولوله‌پاره چمتوشوی و او

شیطان ددوی په‌تعقیب دغلته ورغلی و بیانودغه سپاهی دهرواړسره‌داوایی: الله‌اکبررغما "للشیطان و حزبه‌الهم‌تصدیقا بکتابک واتباعا " لسنة‌لبیک . . ای خدایه! ستاددین د ختمولواوستادکلمی دغور زولوله‌پاره چی څوک راپورته شی نوزه‌به‌دهغوی مقابلی ته ودریږم‌اوستا کلمه‌به‌نوره‌سا تم اوکه‌په دی برخه‌کی دوینوقربانی ته‌هم‌اړتیا پیښه‌شوه‌نو دریغ به‌ونکړم . . زه‌ستا په‌کتاب باوری یم اوزه‌دغه‌تګلاره‌تعقیبوو م اوزه‌حاضریم . . په‌دی توګه دلبیک دهر غږ سره دیوحاجی اړیکی دخدای "ج" پرستی دهغه بشپړاوریښتونی تحریک‌او خوځښت سره تینګیزی چی د بنست دبره‌یی دحضرت ابراهیم او اسمعیل علیهما الصلوه‌والسلام له خوا کیښودل شوی ده . . نوپه‌دی توګه‌چی کله حاجی مکی ته‌ورسیزی نو هغه درشل ته مخه کړی

کوم ته چی دی رابلل شوی وی نولوموړی دخپل دوست درشل سکل کړی بیادخپلی عقیدی اوایمان دخپل دین اومذهب دمرکزڅخه چارچاپیره کرد شونه وکړی اوهریوګردش ددرشل په‌سکلولوپیل کوی اودرشل په‌سکلولوپی پای ته‌رسوی. بیالدهغه‌ځای څخه دصفا نومی غره ته‌وخیژی اودهغه ځای څخه‌یی په‌کعبه‌سترګی ولږیزی نوبی اختیاره دا ووایی چی! لااله‌الاالله ولانعبدالاایاه مخلصین له‌الدین ولوکره الکافرون . . داالله نه‌پرته‌هیڅ معبود نشته داالله‌نه‌پرته‌موژد هیچابندګی نه کووزموږ اطاعت ترالله‌پوری خاص دی که‌څه هم داخبره په کافرانوبده‌لږیږی . بیانودصفااومروه‌ترمینځ منډی وهی ګویا هغه په‌دی حالت‌کی ددی خبری ثبوت ورکوی چی دی دتل لپاره‌دخپل حقیقی باداردخوښی له‌پاره‌دهمه

هلته به څه اختروی؟

لیکوال محمدسمین "باتور"

هلته چی داسمان مخ دبمونوتوروګردونواولوګیونیولی وی . هلته چی دانسان غوښه دحیوانا توترغوښی ارزانه وی . هلته چی هره ورځ بی حسابه تنکی ځوانان سپیروخاوروته ځی اوله ازمانونوڅخه ډک معصوم زړونه له خاوروسره خاوری کیری هلته چی دمیلو ځایونه دجنازولوله‌پاره اوزکارشوی وی ، دتالونوونی په‌اورونو سوځیدلی اوتوری ولاړی وی ، زړونه له ویری اونفرت څخه ډک وی اودتنکیو ماشومانولاسونه دنکریځوپرځای په وینوسره وی هلته چی یوساعت ژوندغنیمت ګڼل کیږی، . هلته چی دیتیمانوشلیدلی ګریوانونه په اوښکولانده وی اوغمرده زړونه دتسلیت اودادپه ارمان وی .

هلته چی هرسړی بیګانه بنکاری اوسترګی دمور اوپلاراوخپلوانوپه انتظارله‌اوښکو ډکی وی . هلته چی لوخ سر، یبله پښی ، وږی نس یوی مړی پستی ډوډی ته‌ضرورت لری . هلته چی غوږونه دیوه خواږه اوازپه انتظاروی . هلته چی دشهیدانوجنډی سروا وتودوبادونوشکولی اوخادی یی لغړی ولاړی وی . هلته چی دګل په ځای‌دبلبل سینه په اغزوسوری کیږی . هلته چی دتورودروازوترشا په‌توروتیاروکی سترګی دربا په‌انتظاررندی شوی وی اوداسمان ښایسته ستوری یی له‌یاده وتلی وی. هلته چی دبیګناه‌انسانانوغوښی څیروونکی لیوان خوری اوهلته .... اوهلته چی زماوستاورونه دانتقام په هیله ماوتاته سترګی په لاره وی . .

" نو هلته به څرنګه اختر وی "

آخرین دسته از عساکر روسی خاک مجارستان را ترک گفتند

آخرین دسته ازعساکر روسی که ازمجارستان خارج گردیده وبه این ترتیب حضورچهل وشش ساله قشون سرخ درآنکشورخاتمه‌یافت آخرین قطارحامل عساکر روزیکشنبه یعنی هفته‌از موعدمعینه سرحدراعبور نمود . آژانس خبررسانی مجارستان میگوید: که قوماندانقوای شوروی هنوزهم درمجارستان است تابرموضوعات لاینحل مالی مذاکره نمایدمجارستان تقاضا کرده که اتحاد شوروی جبران خسارات راکه به محیط زیست واردکرد، بپردازدمجارستان خواسته است که مجارستان مبلغ (۶۶۵) ملیون دالردرمقابل تاسیسات نظامی ایکه‌عساکر شوروی بجاگذاشته‌اندتادیه کنند.

فقدان وحدت وحفظ دست آورد انقلاب اسلامی افغانستان

وانتقال پایگاهها به کشورهای همسایه واصل قبیله گرای که ارتباط مستقیم به ترکیب اجتماعی وگروهی کشورما دارد ـ بادست اندازی ها ومداخلات چندجانبه استعمار وارتجاع بین المللی تعدد احزاب وگروهها را بوجود آورد. گروهها ورهبران شان بجای اینکه در نوعیت وچگونگی کاروفعالیت خود تغییروارد کرده ، از تشکیل درسطح قبیله وعشیره بیرون بصورت یک نیروی سیاسی متحول شوند که نیاز عصروزمان است. بافکرواندیشه ای قرون وسطای از سازمان وتشکیلات درتئوری وعمل درشرایط وسطح قبیله گرای و باقیمانده درمبارزه ای آزادی بخش مردم افغانستان تنها به سورتع امکانات مادی که ازدستگاههای استعمار وارتجاعی بدست می آورند استفاده کرده سازمان ها را بصورت فردی وچه بصورت جمعی دریک ساختار سیاسی که جانشین رژیم شده بتوانند انکشاف نه دادند. که در دنیای متغیرسیاسی واجتماعی کنونی بزرگترین اشتباه سیاسی میباشد که جبیره شدنی نیست روس ها ازتحولات درون گروهی وبیرون گروهی درصف مقاومت افغانستان باخبربودند. وظرفیت گروهها را درتحول ازشرایط سیاسی ونظامی قبیله گرای به سوی نهادسیاسی ونظامی مدرن وکارآمد درزمان فعلی بخوبی میدانستند. کارشناسان شوروی عقیده داشتند که نیروهای جهادوسیاسی افغانستان این ظرفیت را ندارند که هماهنگ با تحولات سیاسی ونظامی درشرایط متحول کنونی خودرا عیار کرده ، بصورت یک نهاد موءثرسیاسی ونظامی درآورند. واصل قبیله گرای حاکم درگروهها درراستای منافع استراتژیکی وسیاسی روس ها بوده ، وبصورت پراگنده ای کنونی گروهها قبرخودرا کنده آب را درآسیاب رقیب سرازیرمی نمایند. بادرک فوق ازگروهها شوروی ها خواستندکه مجاهدین وگروهها را ازمیدان جنگ به میدان سیاست بکشانند. چراکه اشتباه درجنگ تلافی شده میتواند امادرسیاست اشتباه تلافی نداشته وحتی جزئی ترین اشتباه سیاسی میتواند نتایج را به نفع دشمن تمام نماید. که درسیاست های جهادی دیده شد. رژیم آشتی ملی را روی دست گرفت ـ گروههای جهادی برای مقابله با ابتکار رژیم ازصف بندی نیروها وتدوین قانون اساسی حرف را آغازکرده بدنبال امضای موافقتنامه ای "ژینو" حکومت موءقت تشکیل دادند که ناکام شد وهمزمان با فرار سربازان روس دومین حکومت را ولپندی را تشکیل دادند. که باید انتخابات براه اندازد وفشارخودرا به داخل کشور انتقال دهد. که دومین مرمی هم بی موردفیرشدوبه هدف نرسید. بی برنامه گی واشتباهات سیاسی که زاده ای قبیله گرایی سیاهی میباشد. نزاع وکشمکش های زبانی ، نژادی ، محلی ومذهبی را درصف مقاومت بوجود آورده ازقبل واضح بودکه ازطرح مسایل نژادی ومذهبی کدام طرف میتواند بهره برداری حسابی نماید؟! روس ها ورژیم کابل باوجودموقعیت ضعیف سیاسی ونظامی ازفقدان وحدت وچنددستگی گروهی وسیاسی استفاده کرده عوامل بقا ودوام منافع وموجودیت خودرا فراهم کردند. که باقی ماندن کمونست ها دراریکه قدرت درکابل تاکنون موئیدقول ما است. گروهها علاوه ازاینکه به ایجادیک وحدت سیاسی ونظامی همه جانبه وپایدار توفیق نیافتند. به مسایل درونی وتصادم رهبران با افراد گروه خودمواجه شده ، بحران قیادت را نه تنها درصف کشورومقاومت ، بلکی درسطح گروه را نیزبه نمایش گذاشتند. رهبران که بایدتوجه ونیروی خودرا درراه ایجاد وحدت ملی وسیاسی بکارمی انداختند. بادرنظرداشت تضعیف رهبری شان درداخل گروه به مسایل

صفحه ۶

یلدرم اکبولوت صدراعظم ترکیه از مقامش استعفاء داد

۲۷ جوزا : صدراعظم ترکیه بعدازآن که ازمقام خود بحیث رئیس حزب برسر اقتدار وطن برطرف کردید.. تچعهدخ صدارت استعفا کرد. یلدرم اکبولوت پس ازآن استعفا خویش را به تورگوت اوزال رئیس جمهور ترکیه تسلیم نمودکه نمایندکان درکانگرس حزب وطن درانقره مسعودگلماس وزیرخارجه سابق آنکشور را بحیث رئیس جدیدحزب انتخاب نمودند. . تورکوت اوزال استعفاء اکبولوت را منظورنموده وازوی خواست تا تشکیل حکومت جدیدبوظیفه خود ادامه بدهد. .

بوریس یلتسن بیا دانتخاباتو ...

یلتسن دگوربا چوف تخته غوښتنه کړې چې دجمهوری ریاست له پاره دی نوی اساسی انتخابات وشی دغه انتخابات باید اتحاددنوی ترون دلاسلیک په (۵) یا (شپږو) میاشتو کی ترسره شی هغه. داقتصادی پالیسو په باب وویل چې دجمهوری ریاست دچوکی کتلونه بعدبه انقلابی اصلاحات راولی دامریکا جمهوررییس دیلتسن د انتخاباتو په هکله وویل دیلتسن کامیابی به دګورباچوف اوروسیې له پاره سه شگون وی همدا رازهغه میاشتی په اخرکی چې کله زیاته کړه چې دی به له یلتسن سره دروانی میاشتی په پای کی چې کله یلتسن واشنګټن ته راشی کتنه وکړی . .

تظاهرات مسلمانان داغستان قفقازبرعلیه مصارف سنگین سفربه مکه معظمه

دربی شورش روزپنجشنبه صدها نفرازمسلمانان داغستان که نسبت به مصارف سنگین سفربه بیت الله شریف اعتراض داشتند، مقامات روسیه شوروی درین منطقه حالت اضطراری اعلان کردند. به حواله تاس خبرگذار رسمی روسیه شوروی پس ازآنکه تظاهرکنندکان وارد یکی ازساختمان های دولتی درمرکزداغستان شدند مقامات محلی اعلان کردندکه مدت سی روزمقررات وضع اضطراری به اجرا کذاشته خواهدشد در گذارش گفته شده که نیروهای امنیتی بااستفاده ازگاز اشک آور تیراندازی تظاهر کنندگان را ازساختمان بیرون راندند. . طی این برخوردها یک نفر کشته شده است .

سران کرد ودولت عراق به عقد قراردادصلح نزدیك میشوند

رهبران کردها آمادگی میگیرندتا برای بحث بر مسوده معاهده صلح با رژیم بعثی بغداد باهم ملاقات نمایند. مسعودبارزانی رهبرکردها اوایل روزیکشنبه ۲۶ جوزا ازبغداد عازم کردستان عراق شدیک نطاق کرد ها می گویدکه : انتظارمیرود که بارزانی وسایررهبران کرددر ظرف یک هفته به بغداد سفرنموده وموافقتنامه را رسما " اعلام نماید. بارزانی میگوید: این معاهده دموکراسی چند حزبی ، بازگشت همه اشخاص آواره را به کردستان ویک قانون جدیدعراقی را برای تضمین خودمختاری منطقه کردنشین را دربرخو هدگرفت سایررهبران کرد میگویند: هنوزهم خواهان تضمینات بین المللی میباشندزیرا به صدام حسن اعتماد ندارند.

وښیکمرغه لوي اختر په مناسبت دافغانستان د مجاهدینو داسلامی اتحاد

دداعیی دمشر محترم قاضی محمد امین «وقاد»

پیغام

دخپلوسترواهدافوپه تحقق پسی لانن هم دهجرت اوجهاد ستونزی دمطلوب په ترلاسه کولوکی کماحقه موءثری نه شوې، دیرعوامل لری، خوڅرګندا وبارزوجوه‌یی دیوه واحد مشرتابه نشتوالی، دجهادی قواوونه انسجام زموږدبرخلیک له پاره زموږپه‌جهادی مشرتابه کی دایښاردجذبی کمزوری اودبهرنیودښمنوځواکونوبو شرمیدلی مداخلی دی . .

داوخت چې دنړۍ دوه دوه‌نیم میلیونه مسلمانان دخدای په ستردربارکی له پاک رب "ج" نه زموږدا رمانونودترسره کیدوله پاره ددعالاسونداوچتوی، راځئ چې موږهم له خپل خدای "ج" خپل اولس اوخپلو سپیڅلوشهیدانوسره دکړی تړون اوتعهدتجدیدوکړوچې : له همدی ننه به دخدای"ج" اوملت دښمن ملحد اوکوډاکیوبقایاووسره دیوه منظم جهادپه تداوم سره خپل برخلیک په خپله ټاکو. .

دبهرنیوځواکونومداخلی ته به (په هرنامه اوهررنګ چې وی) دقوی ایمان په پلاوملاتوونکی اوراپرځوونکی کوزاروته ورکوو.

اودیوه آزاد، خپلواک اواسلامی افغانستان دجوړولوپه هیله به خپلی ټولی فردی اوډله ییزی"گروهی" منافع اومصالح شاته غورځوو.

تاسی اودنړی ټولومسلمانانوته یوځل بیا دنیکمرغه لوی اخترمبارکی وایم . .

" ومن الله التوفیق "

جریده وحدت اسلامی
آدرس : مراد آباد پوره
تلفون : ۴۲۳۲۸
پست بکس : ۱۴۶۴